



Associação Portuguesa de Turismo em Espaços Rurais e Naturais

RELATÓRIO DE ATIVIDADES E GESTÃO

ANO 2020

Coimbra, 31 de dezembro de 2020

ÍNDICE

1. Relatório de Atividades

1.1 Introdução – 3

1.2 Projetos - 4

1.3 Atividades realizadas – 12

1.4 Outras iniciativas – 17

1.5 Considerações finais – 22

2. Relatório de Gestão 2

3. Balanço e demonstração de resultados

3.1 Anexo ao balanço e demonstração de resultados

1. Relatório de atividades

1.1 Introdução

A Direção da APTERN tomou posse em janeiro de 2019, por dois anos, de acordo com os Estatutos, tendo dado prioridade, sobretudo à continuidade dos compromissos assumidos no passado pela APTERN.

Procurou-se também a concretização de um trabalho integrado realizado em 2017, nas linhas estratégicas apresentadas a sufrágio no ato eleitoral de 2017, ou seja, incrementar a participação pública da APTERN em matérias ligadas ao Ecoturismo, ao turismo em espaço rural; incrementar o empreendedorismo nestas áreas, incentivar e promover as boas práticas; contribuir para a conservação da natureza e dos recursos naturais e promover uma cidadania ativa e informada.

Foi concretizado uma aposta nas redes sociais, com a atualização da página do Facebook, criação de uma página de LinkedIn e de Instagram, e a criação do site, dando um novo ar de contacto com os associados e todos aqueles que fazem a APTERN. Foi ainda lançado a newsletter, uma ferramenta geral que visa potencializar o contacto com os sócios e amigos que nos acompanham ao longo da existência da Associação.

Na área da formação e consultadoria, fruto da parceria com a empresa do ramo, a *Turisforma*, a APTERN teve a decorrer projetos de Formação Modular e Formação-Ação. Também, ao nível da consultadoria, de referir a parceria com a empresa de consultadoria *Ecoturis*, no sentido coadjuvar as dúvidas que nos foram sido lançadas ao longo destes dois últimos anos, sendo uma solução para incentivar a concretização de projetos. Neste campo, para concluir, referir a concretização da parceria com a Escola Tecnológica e Profissional do Sicó, para a concretização de candidaturas no âmbito das Formações Modulares, abrangendo uma maior área territorial, o Norte, o Centro e o Alentejo.

Direcionado a outras áreas de atuação, registamos a parceria com o Instituto Superior de Gestão (Lisboa) e com o projeto CRIATEC (Município de São Roque do Pico).

O presente documento visa demonstrar o trabalho realizado pela direção no ano de 2020, ao nível das atividades desenvolvidas (Relatório de Atividades), e o balanço financeiro do ano (Relatório de Gestão e respetivos anexos).

1.2 Projetos

1.2.1 Melhoria da comunicação interna e externa da instituição

Um dos compromissos assumidos pela anterior direção, assentou no referido ponto, de forma a criar metodologias de comunicação mais eficazes, permitindo valorizar a imagem da nossa Instituição, condição essencial para atingir todos os grandes objetivos:



Fig. 1 - Novo site da Internet de domínio aptern.pt, lançado a 1 maio 2020



Fig. 2 - Criação de página na rede social Instagram, lançada a 1 maio 2020



Fig. 3 - Criação de perfil profissional na rede *LinkedIn*



Fig. 4 – Lançamento da Newsletter APTERN, 27 setembro 2020

1.2.2. Formação Modular

No seguimento da candidatura n.º POISE-01-3524-FSE-003006, aprovada na tipologia de operação 1.08 - Formação Modular para Empregados e Desempregados, do Programa Operacional Inclusão Social e

Emprego que tem por objeto principal prestar serviços de formação, tendo por base a área **811 – Hotelaria e Restauração e 812 – Turismo e Lazer**. Foi dada continuidade ao projeto iniciado em 2018, tendo o seu término previsto para março de 2021.



Figs. 5 e 6 – Cartazes de algumas das ações do projeto Formações Modulares, decorridas em 2020

1.2.3. Formação e Consultadoria no âmbito do Portugal 2020

Com base a aprovação da candidatura n.º POCI-03-3560-FSE-000725, inserida na tipologia de operação Formação-Ação para PME – 2.º Ciclo do COMPETE, com o Organismo Intermédio (OI) e CONFEDERAÇÃO DO TURISMO DE PORTUGAL (CTP), a APTERN lançou um procedimento para a celebração de contrato de aquisição de serviços de Consultoria e Formação a 13 de fevereiro de 2020, sendo adjudicada a melhor proposta, elaborada pela empresa Turisforma.

1.4.1. Projeto de Formação-Ação Melhor Turismo 2020

O projeto de Formação-Ação na Modalidade de Projetos Conjuntos promovido pela APTERN e tendo como O.I. a CTP, abrange 10 PME do Turismo da Região Centro. Considera-se que o projeto contribuirá fortemente para que os empresários e colaboradores das unidades de turismo rural/natureza possam aumentar as suas qualificações, que

sustentará uma melhor adaptação à inovação/mudança, contribuindo assim, para um crescimento organizacional das empresas e da Região.



Figs. 7 e 8 - Elementos de divulgação associados ao projeto Formação Ação

1.4 Parcerias

1.4.1 Parceria com a empresa Ecoturis

Resultado de muitos contactos que eram feitos diretamente via telefone, via email e página de Facebook, no sentido de averiguarem novas medidas de incentivo a projetos na área do turismo rural, a Direção entendeu por bem, mediante contacto prévio e análise de ambas as partes, o entendimento com a empresa *Ecoturis*, no sentido de prestar um serviço personalizado sobre o tratamento de cada solicitação que era feita.

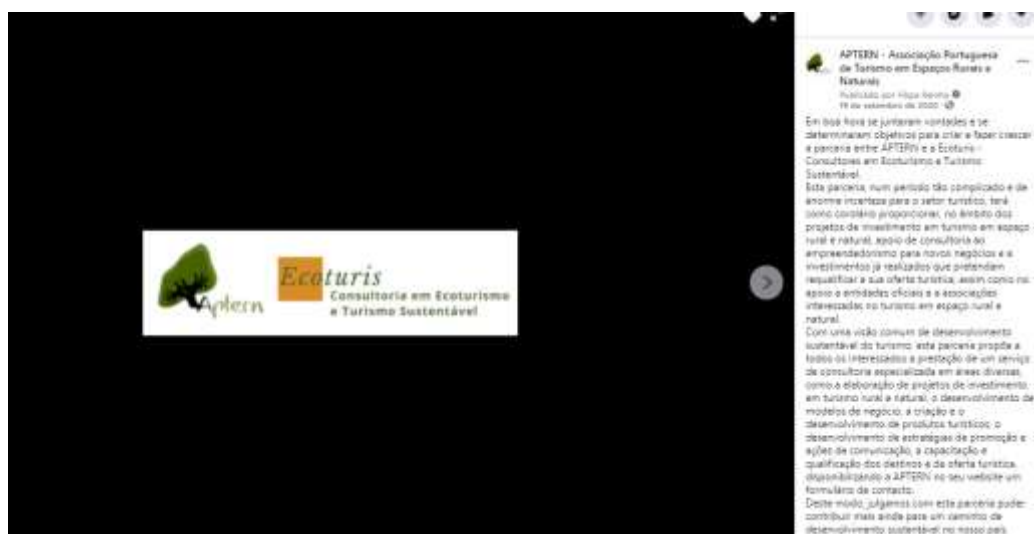

Fig. 9 – Anúncio da parceria entre a APTERN e a Ecoturis, a 19 de setembro de 2020
Fonte: Página de Facebook da APTERN

1.4.2 Parcerias para candidaturas a projetos futuros

No sentido de averiguar novas possibilidades para a associação ao nível de candidaturas, quer no âmbito das formações modulares, quer noutros projetos que venham a surgir e que sejam de interesse para a associação, foi feita um conjunto de reuniões técnicas com várias entidades, e apuradas as melhores condições para a APTERN em tempos futuros.

Resultados dessas reuniões técnicas, resultou uma parceria com a Escola Tecnológica e Profissional do Sicó, tendo sido elaborado nesse seguimento, três candidaturas no âmbito das formações modulares, submetidas a 4 de setembro de 2020:

- Candidatura nº POISE-01-3524-FSE-003645 (Região Centro);
- Candidatura nº POISE – 01-3524-FSE-003644 (Região Norte);
- Candidatura nº POISE – 01-3524-FSE-003649 (Região do Alentejo).



Fig. 10 – Página de Facebook da ETP Sicó
Fonte: Página de Facebook da ETP Sicó

1.5.3. Outras parcerias

Dando continuidade ao ponto anterior, a 1 outubro de 2020, foi celebrado um protocolo de cooperação **entre a APTERN e o Instituto Superior de Gestão (Lisboa)**. Este protocolo, foi antecedido de uma reunião técnica entre ambas as instituições, a 3 agosto 2020, sendo analisado e feito um protocolo entre ambas as partes, que teve os seguintes objetivos:

*“Para efeitos do número anterior, a **Associação Portuguesa de Turismo em Espaços Rurais e Naturais:***

- a) colaborará na Licenciatura em Gestão do Turismo, em estreita ligação com o seu corpo docente e discente, no desenvolvimento de conhecimento científico do turismo, visando o aperfeiçoamento da política do setor;*
- b) disponibilizará a visita dos alunos às suas instalações, para aferição do funcionamento da estrutura;*
- c) disponibilizará um encontro entre os alunos com o Presidente ou com outro membro da Direção;*
- d) disponibiliza-se a desenvolver projetos em várias áreas de atuação comum;*
- e) autorizará a referência e utilização do seu logótipo como parceira do Instituto Superior de Gestão.*

*3. Por sua vez, o **Instituto Superior de Gestão:***

- a) salvaguardando as atividades de lecionação e de investigação, disponibilizará gratuitamente à Associação Portuguesa de Turismo em Espaços Rurais e Naturais as suas instalações, com calendário previamente definido, no âmbito do presente protocolo de colaboração;*
- b) divulgará junto dos seus docentes e discentes, as posições políticas e as iniciativas que a Associação Portuguesa de Turismo em Espaços Rurais e Naturais desenvolva;*
- c) concederá a todos os colaboradores e associados da Associação Portuguesa de Turismo em Espaços Rurais e Naturais, bem como, aos respetivos cônjuges, ou a quem viva em condição análoga devidamente comprovada e filhos que integrem o agregado familiar, uma redução não **acumulável de 10% do valor da propina mensal** relativa a toda a oferta formativa de licenciaturas, pós-graduações e mestrados.¹”*

¹ Excerto retirado do protocolo assinado entre a APTERN e o ISG

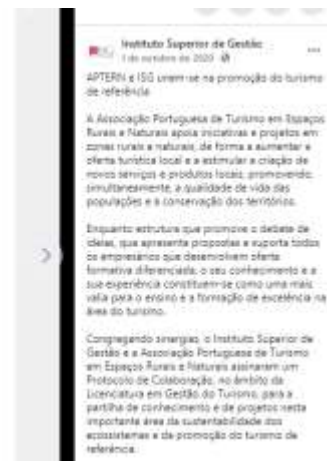

Fig. 11– Anúncio do protocolo entre o ISG e a APTERN
Fonte: Página de Facebook do ISG

A 11 de novembro de 2020, foi assinado com entre a **APTERN e Município de São Roque do Pico (Açores)**, e no âmbito do **Projeto CRIATEC**, um protocolo de cooperação que teve como objetivos os seguintes fins:

“A cooperação proposta será desenvolvida de acordo com as possibilidades de cada uma das partes e efetuada através de:

- a) Partilha de conhecimentos;*
- b) Desenvolvimento de projetos conjuntos;*
- c) Realização de programas de formação e de aprendizagem;*
- d) Participação mútua em ações de formação levadas a cabo pelos parceiros;*
- e) Acesso a recursos tecnológicos;*
- f) Outras opções de importância para ambas as partes²”*

2. Atividades realizadas

2.1 Estágios curriculares

Entre os meses de maio e julho de 2020, a **APTERN colaborou com o Agrupamento de Escolas de Proença a Nova**, na realização de

² Excerto retirado do protocolo assinado entre a APTERN e o Município de São Roque do Pico

estágios curriculares que integraram 10 alunos do Curso Profissional de Técnico de Turismo Ambiental e Rural do referido agrupamento.

Deste trabalho destaca-se o conteúdo fotográfico conseguido para a promoção de regiões do interior de Portugal promovidas através do Instagram da APTERN; a realização do projeto *Trash Away*, um programa de educação ambiental dinamizado através da página de Instagram do projeto; e a verificação de percursos pedestres para implementação futura, que ficaram por se realizar devido a pandemia COVID 19.

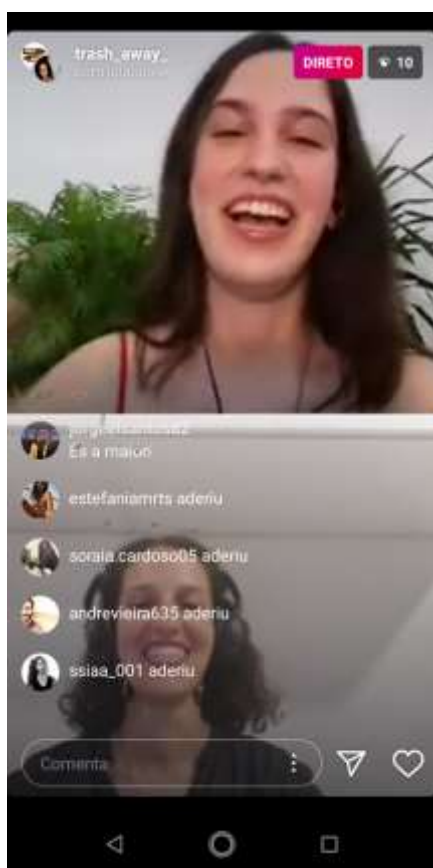

Figs. 12,13 e 14 – Trabalhos desenvolvidos no âmbito dos estágios curriculares da APTERN
Fonte: APTERN, julho 2020

2.2 Webinares

Com o objetivo de esforço acrescido para abranger diversas áreas de Portugal Continental e Ilhas, a APTERN levou a cabo um conjunto de Webinares que vão ao encontro das preferências dos nossos sócios e público que consideramos potenciais sócios.

As temáticas e as zonas abrangidas foram as seguintes:

- **“O futuro do Turismo Rural na Ilha do Pico” | Açores**

No dia 18 de junho, a temática do 1º Webinar incidiu sobre o futuro do turismo rural na ilha do Pico, capital do turismo rural. Esta iniciativa contou com a presença de Daniel Assunção, da Câmara Municipal de São Roque do Pico; Benedita Simas, proprietária do empreendimento Lava Homes & Restaurante Magma; Manuel Costa Júnior, diretor do Museu do Pico; Filipe Ferreira, proprietário da empresa de animação turística Terra Alta; e Miguel Chu, proprietário da empresa de animação turística Aqua Açores. **Disponível através da página do Facebook da APTERN, em direto, este Webinar conta até a data com 2,1 mil visualizações.**

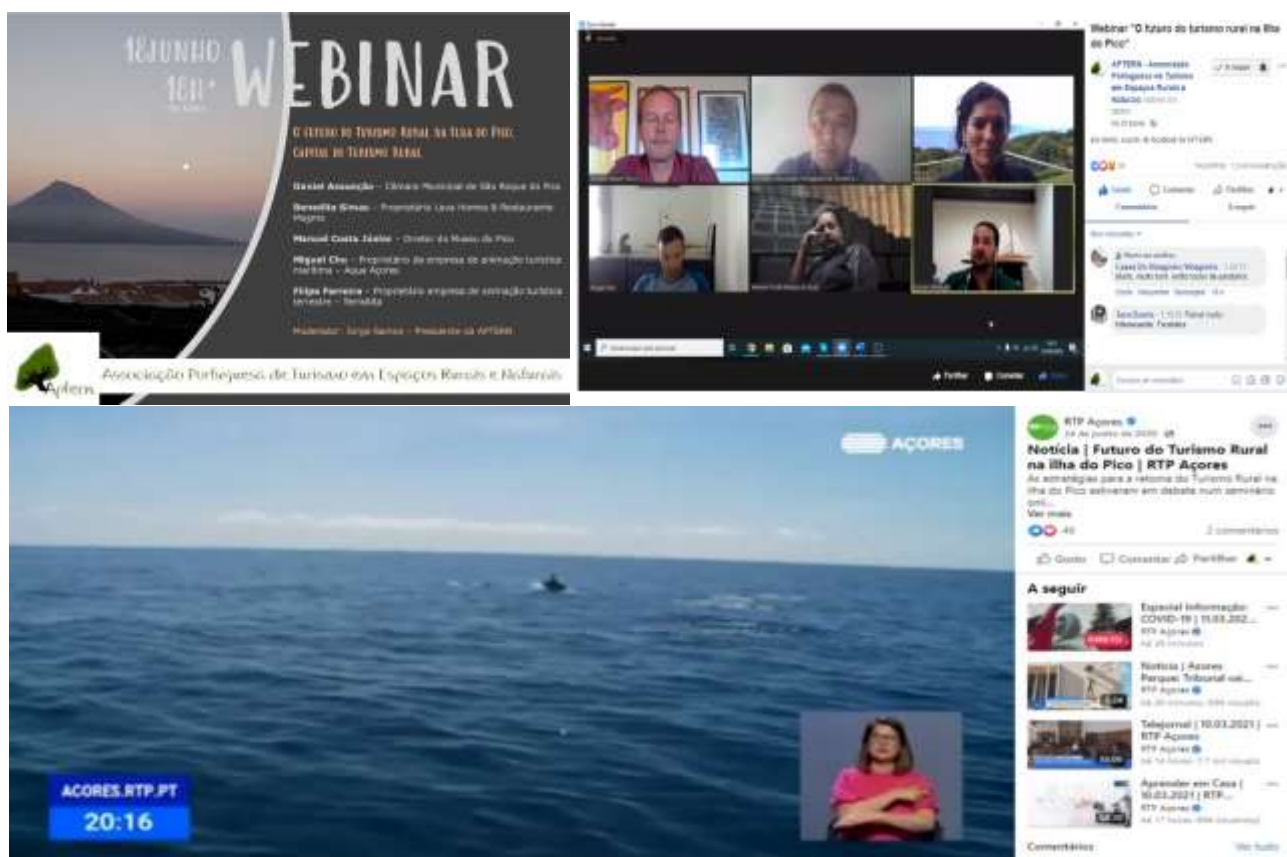

Fig. 12,13 e 14 – Webinar sobre o “futuro do turismo rural na Ilha do Pico” – Cartaz, webinar e imprensa
Fonte: APTERN e RTP Açores, junho 2020

- **“Novas Tendências do turismo no Algarve” | Algarve**

No dia 30 de junho, a temática do 2º Webinar incidiu sobre o futuro do turismo rural no Algarve. Esta iniciativa contou com a presença de Álvaro Banaco, gerente do Good Felling Hostel and GuestHouse, Sagres; Arlete Abreu Rodrigues, da Associação In loco; e Sofia Costa, gerente da empresa Sustainable Travels, todos técnicos superiores de ecoturismo.

Disponível através da página do Facebook da APTERN, em direto, este Webinar conta até a data com 2 mil visualizações.

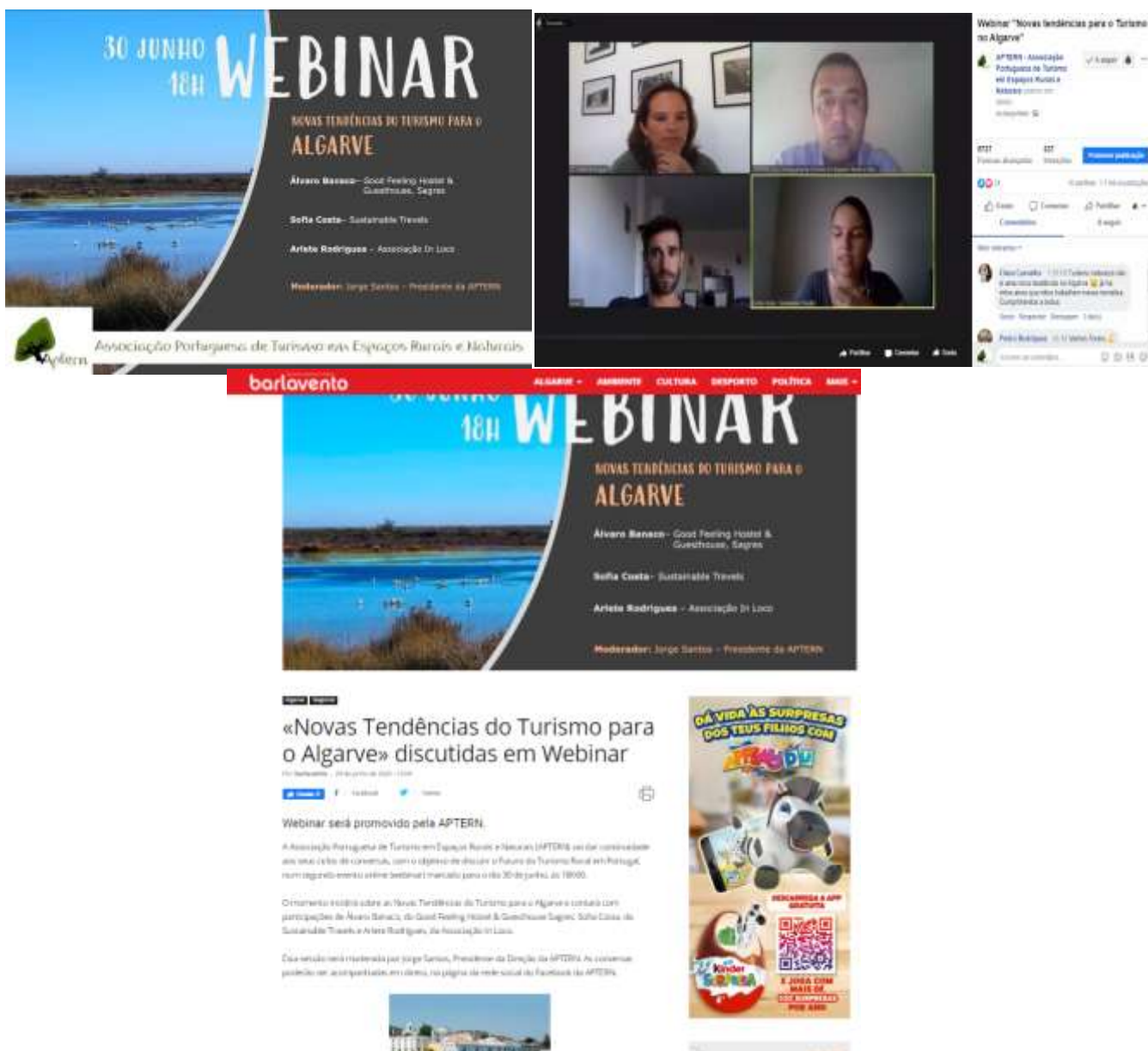

Fig 15,16 e 17– Webinar sobre “Novas tendências do turismo para o Algarve” – Cartaz, webinar e imprensa
Fonte: APTERN e Jornal Barlavento, junho 2020

- **“A formação profissional em turismo” | Centro.**

No dia 15 de julho, a temática do 3º Webinar incidiu sobre “O Futuro do ensino profissional em Turismo”. Esta iniciativa contou com a presença de Ana Carvalho, Escola Tecnológica e Artística de Pombal; António Baia, Escola Tecnológica e Profissional do Sicó; Cláudia Santos, Escola Profissional da Figueira da Foz; Telma Santos, Escola Profissional e Artística da Marinha Grande; Helena Valença, Escola Profissional Beira Azeiteira; e Jorge Santos, Agrupamento de Escolas de Proença-a-Nova.

Disponível através da página do Facebook da APTERN, em direto, este Webinar conta até a data com 3,1 mil visualizações.



Figs. 18,19 e 20 – Webinar sobre “O Futuro do ensino profissional em turismo” – Cartaz, webinar e imprensa
Fonte: APTERN e Beira Baixa TV, jul ho 2020

2.4 Participação como júri em Provas de Aptidão Profissional

A convite da Escola Profissional da Beira Agueira (Penacova), estivemos presentes na qualidade de júri, na apresentação pública dos projetos das Provas de Aptidão Profissional (PAP), dos alunos do 3º ano do Curso Profissional de Técnico de Turismo daquela escola. As apresentações decorreram em regime online, nos passados dias 27 e 28 de maio.



Figs. 21 e 22 – Participação enquanto Júri das Provas de Aptidão Profissional do Curso Profissional de Turismo da Escola Profissional Beira Agueira

Fonte: Escola Profissional Beira Agueira, maio 2020

3. Outras iniciativas

3.1 – Participação no lançamento do filme “*Um novo caminho para a natureza em Portugal*”

No dia 27 de novembro, fomos convidados pela Rewilding Portugal para estar presente no lançamento do documentário “*Um novo caminho para a natureza em Portugal*”, onde participamos numa mesa redonda sobre a temática da economia verde e do turismo sustentável, iniciativa que se realizou no Pequeno Auditório da Culturgest, em Lisboa.

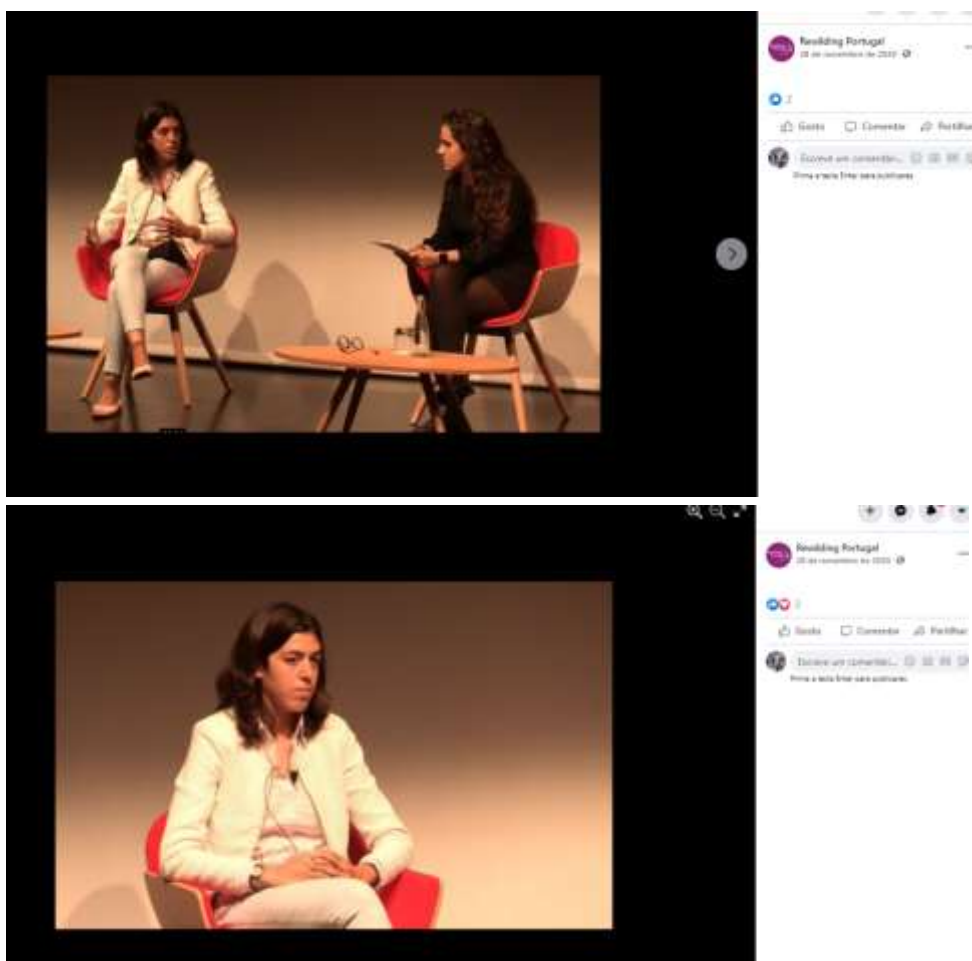

Figs. 23 e 24 – Participação no lançamento do documentário “Uma nova forma de natureza para Portugal”
Fonte: Facebook da Rewilding, novembro 2020

3.2 – Participação no programa Antena Aberta

A 31 julho, participamos no programa Antena Aberta, da Antena 1, onde manifestamos a nossa opinião para férias em tempo de pandemia.

Podcast em:

https://www.rtp.pt/play/p469/e486474/antena-aberta?fbclid=IwAR3vYXMzv1paSk_pHXI1cjQ2Uce7ZIdOUYNWpBuGbV6KcC1kiHVvyYqXmKQ



Fig. 25 – Participação no programa Antena Aberta, Antena 1
Fonte: Facebook da APTERN, novembro 2020

3.3 – Colaboração com o Jornal Público em artigo sobre Turismo em Espaço Rural

A convite do Jornal Público, colaboramos num artigo sobre a procura do interior para a prática de turismo, refletindo a nossa posição sobre o turismo em espaço rural no interior, ao nível da procura e das principais estratégias adotadas.

Artigo Publicado em <https://www.publico.pt/2020/08/06/sociedade/noticia/ha-turistas-zonas-rurais-interior-problema-ambiente-1927234>

FLORESTA

Procura crescente pode ajudar “a salvar o Verão do interior”

A preferência dos portugueses por territórios que possibilitam um contacto mais próximo com a natureza tem marcado o primeiro Verão depois do confinamento motivado pela covid-19. No entanto, esta tendência tem gerado dúvidas devido ao seu impacto ambiental.

Ana Rita Moutinho

6 de Agosto de 2020, 22:58

Receber notificações



NUINO FERREIRA SANTOS

Fig. 26 – Excerto do artigo “Procura crescente pode ajudar a salvar o verão do interior”
Fonte: Site do Jornal PÚBLICO, novembro 2020

3.4 – Colaboração com o Jornal Publituris em artigo sobre Turismo em Espaço Rural

A convite do Jornal Publituris, a 19 de agosto de 2020, surge publicado online um artigo onde a APTERN colaborou, destacando a situação atual do turismo rural, em tempo de pandemia.

Artigo publicado em: <https://www.publituris.pt/2020/08/18/em-tempos-de-pandemia-turismo-rural-reforca-posicionamento-unico/>

Artigo publicado no Jornal Publituris (Dossier sobre Turismo Rural), de 17 de julho de 2020

EM TEMPOS DE PANDEMIA, TURISMO RURAL REFORÇA POSICIONAMENTO ÚNICO

Por Raquel Relvas Neto a 16 de Agosto de 2020 às 17:53

Num período de pós-confinamento e numa altura em que a retoma turística se faz paulatinamente, as unidades de Turismo Rural estão a ganhar um papel de relevo sobretudo pelas várias características e que estão nas atuais tendências de procura dos turistas. A conciliação do conceito de isolamento social com a descoberta e contacto com a natureza é uma das principais, mas existem mais.

Como explica Ana Alonso, diretora de Relações Institucionais e Comunicação da EscapadaRural.com, site de alojamentos rurais de Portugal e Espanha, "uma das principais vantagens dos alojamentos rurais é o isolamento". Como a maioria das acomodações do EscapadaRural.com estão localizadas em "locais remotos, pouco frequentados e não superlotados", apresentam-se assim "no cenário ideal para este novo normal". "De facto, a opção de reserva em exclusividade garante a privacidade e o tipo de viagem que melhor combina com cada hóspede", considera a responsável.

A APTERN Associação Portuguesa de Turismo em Espaços Rurais e Naturais aponta que "as unidades de turismo rural, de acordo com as suas características, são aquelas que representam a melhor alternativa ao que as pessoas procuram para um período de pós confinamento: paz, tranquilidade e segurança". Jorge Santos, responsável pela associação

REPORTAGEM | TURQUIA ETERNA
Dividida entre a Europa e a Ásia, num território em tempos disputado por cristãos e muçulmanos, a Turquia é...

REPORTAGEM | SÃO PETERSBURGO: A CIDADE DOS GRANDES CZARES DA RÚSSIA
Três séculos depois de ter sido fundada por Pedro, O Grande, São Peterburgo preserva o seu carácter monumental.

REPORTAGEM | BUDAPESTE: ENTRE AS MARGENS DO DANÚBIO
A "Pérola do Danúbio", como é conhecida, esconde uma fusão de arquiteturas, influências e história que nos arrebatam nas...

Fig. 27 – Excerto do artigo “Em tempos de pandemia, turismo rural reforça posicionamento único”
Fonte: Site do Jornal PUBLITURIS, novembro 2020

3.5 – Assinatura de um protocolo com a empresa “Art & Skills”

Nome do Projeto: Creating Opportunities for VET mobility in HOSpitality and tourism

No intuito de a APTERN se poder vir a tornar parceira de um projecto europeu, foi assinado a 9 de Julho, um protocolo com a empresa Art & Skills (gestora do projecto em Portugal), que se encontra a gerir a candidatura europeia a um **Projeto Piloto no âmbito do EFP (EQF 4 e 5) para os países Balcãs Ocidentais**, que visa contribuir para a melhoria e modernização dos sistemas de

Ensino e Formação Profissional (EFP) na Albânia, Bósnia e Herzegovina, Montenegro e Kosovo, bem como reforçar os laços entre o EFP e o mercado de trabalho.

Enquanto Parceiros Associados, e caso o projeto venha a ser aprovado, A APTERN irá colaborar com a A&S na implementação e disseminação dos resultados do Projeto. Em caso algum, será solicitado à APTERN apoio ou investimento financeiro. Os custos de implementação das atividades serão suportadas pelo Projeto, através da A&S.

4. Considerações finais

Findo o ano em que a APTERN festeja o seu 16º aniversário de existência, muito agradecemos a confiança depositada pelas empresas e entidades que trabalharam connosco durante este último ano.

Houve um reforço em projetos de formação modulares, dentro da área do turismo, concretamente na componente do turismo rural, sendo dado a continuidade ao projeto de formação ação, que nos potencializa e projeta enquanto entidade associada ao turismo rural e ao ecoturismo em Portugal.

Foram criadas ferramentas que possibilitam à APTERN poder contactar de forma próxima e direta com os associados e a quem queira integrar a colaboração, que idealizávamos ver mais precisa não fosse a pandemia COVID 19, que nos impossibilitou de organizar atividades de cariz presencial (Percurso Pedestres, Workshops, entre outros).

A todos os colaboradores que contribuíram, com o seu profissionalismo e dedicação, para o bom desenrolar das iniciativas e desenvolvimento de projetos, a Direção da APTERN deseja expressar o seu maior agradecimento.

Coimbra, 31 de dezembro de 2020

A Direção da APTERN

RELATÓRIO DE GESTÃO

Em cumprimento das disposições legais aplicáveis, e também do artº 23º do Regulamento Geral Interno, a Direção vem apresentar as demonstrações Financeiras compostas pelo Relatório de Gestão, o Balanço e a Demonstração de Resultados e o seu Anexo, relativos ao período económico do ano dois mil e vinte.

1. CONJUNTURA ECONÓMICA ENVOLVENTE

Os últimos meses têm sido de um enorme sufoco no que respeita à dinâmica da economia nacional, em consequência da crise pandémica que vivemos influenciada por nova vaga que veio contribuir para um novo confinamento dos cidadãos e consequentemente de sectores por si só demasiado penalizados pela continuidade da pandemia.

O resultado da aplicação das medidas de confinamento teve um efeito no consumo privado originando um retrocesso de 6,8%, numa economia muito dependente do mercado interno para a sua sustentabilidade e, com recursos demasiado escassos capazes de propiciarem qualquer possibilidade de alternativa.

Com o produto interno bruto a cair 8,1% numa hecatombe monumental, com repercussão direta no volume de negócios das empresas e, por consequência, na tesouraria, na empregabilidade e na estabilidade económica e financeira. O corolário deste resultado poderá ser devastador se as ajudas dos programas governamentais não produzirem o efeito de sustentabilidade dos custos de estrutura no balanço de cada empresa.

Ainda uma das poucas alternativas que tem contribuído para a alavancagem da nossa economia, com um comportamento importante após a crise do *sub-prime*, são as exportações nacionais que, no período, diminuíram 0,7% no que respeita aos bens transacionáveis e 4,8% nos serviços. Prejudicadas também, pelas medidas de proteção à pandemia adotadas pelos outros países para onde Portugal tem direcionado as suas exportações com especial relevância para o mercado europeu.

Num quadro de expectativas de continuidade de crescimento da economia nacional, fomos novamente obrigados a retroceder nas medidas de levantamento das condições de confinamento, impedindo-nos de manter o ritmo desejado e contribuindo para um agravamento das condições macroeconómicas.

2. BREVE ANÁLISE DA SITUAÇÃO ECONÓMICO-FINANCEIRA

A atividade operacional da APTERN tem sido a realização dos projetos de formação profissional, um na qualidade de beneficiário e promotor *da ação (Formação Modelar Certificada)* - (POISE-01-3524-FSE-003006) e, o outro, somente na qualidade de promotor (Formação-Ação) - (POCI-

03-3560-FSE-000725), sempre na sua área de objeto, mas com delegação a terceira entidade no que respeita à sua execução física.

Essa competência traduz-se em termos contabilísticos na realização de movimentos diferentes para ambos os processos, tendentes a refletir somente as determinações emanadas pelos organismos tutelares dos referidos projetos.

Executamos neste momento e em simultâneo dois projetos, relevando-se nas contas de terceiros os valores responsabilizados em contrato, refletindo-se nas contas de exploração os custos e proveitos inerentes ao projeto no qual assumimos a responsabilidade como beneficiários e promotor.

No outro, a reflexão destes valores não é consignada em contas de resultados mas, somente em contas de terceiros designadas pelas entidades nele intervenientes e a quem se imputam as despesas correspondentes, refletindo-se somente as despesas que não é possível imputar ao projeto.

Assim sendo, poder-se-á referir que o resultado da exploração das contas da associação é composto pelos custos que não é possível afetar aos mesmos, tendo resultado daí um valor negativo no quadro destes dois exercícios.

Apesar de serem valores materialmente reduzidos que traduziram um resultado líquido negativo de € 930.52, o seu efeito nos fundos patrimoniais produz um resultado que, em termos de análise financeira, não se coaduna com os princípios subjacentes de equilíbrio financeiro, resultando daqui a necessidade da sua reversão.

Deste modo, a autonomia financeira da APTER apresenta um valor de -0.37% que embora negativo é francamente melhor que o do período homólogo que refletia -2.89%. Contudo, seria da mais elementar importância a possibilidade de inversão deste índice.

Os seus rácios de liquidez geral e reduzida apresentam valores idênticos (1,00), que apesar de francamente melhores que o do período anterior (0.30), não superaram ainda a unidade e, tal desempenho deveu-se à contabilização dos valores resultantes das obrigações contratuais dos projetos.

Porém, a liquidez imediata obteve em termos absolutos uma diminuição de 0.03 que corresponde a uma redução de 50%, traduzindo uma evolução negativa nos meios disponíveis para a satisfação imediata dos compromissos correntes. Em termos relativos, e considerando que o valor das disponibilidades do ano anterior ficou influenciado por montante que foi regularizado neste período, resulta daí que, do seu recálculo, advém exatamente um valor idêntico ao deste período, não tendo havido por isso na evolução deste índice qualquer alteração.

Os gastos e os rendimentos, como já referimos, estão directamente relacionados com os projectos de formação e daí resulta um movimento nulo, resultando daqui que o resultado do período é composto pelos gastos que não são possível imputar aos respectivos projectos.

Os fornecimentos e serviços externos evidenciam um aumento considerável comparativamente a período homólogo pelo facto de, o período anterior, relevar um movimento muito reduzido quanto às acções de formação realizadas.

Por idêntica razão, os proveitos que neste período na conta de outros rendimentos e ganhos, apresentam um montante de € 10.395,77, não verificaram no período homólogo qualquer movimento. Os subsídios à exploração relevam em ambos os anos o valor correspondente aos custos imputados aos projetos.

3. EVOLUÇÃO PREVISIVEL DA ACTIVIDADE PARA 2021

Prevê o Banco de Portugal no seu relatório que o crescimento do PIB para este período seja de 3,9%, o que determinará um crescimento da economia após saída do confinamento, baseado no facto explícito no mesmo relatório de que: 70% das empresas esperam voltar a um nível próximo da atividade pré-pandemia ainda no decurso deste ano.

Estima aquele organismo nas suas previsões que a economia nacional embora dependente da retoma que venha a ocorrer no exterior principalmente, com aqueles países com quem mantemos maior fluxo de expedição de bens e serviços, que a atividade económica irá retornar de forma progressiva principalmente no final do ano 2022, o nível alcançado no período pré-pandemia.

Estamos crentes que a retoma levará à intensificação dos apoios direccionados para essa finalidade e, um deles, resultado do aumento do nível de desemprego, será a formação profissional, propiciando à associação a possibilidade de poder vir beneficiar desse mesmo quadro de apoios.

4. DÍVIDAS AO ESTADO E À SEGURANÇA SOCIAL E DEMAIS INSTITUIÇÕES PÚBLICAS

A APTERN não apresenta neste capítulo quaisquer dívidas em situação de mora ao Estado, Segurança Social ou a qualquer outra Instituição de índole pública ou privada assim como, aos seus Fornecedores, para além dos saldos correntes provenientes da atividade.

5. FACTOS OCORRIDOS APÓS O TERMO DO EXERCÍCIO

No período que decorreu entre 31/12/2020 e 13/03/2021 não foram detetadas quaisquer situações que impliquem o reconhecimento de alterações às demonstrações financeiras reportadas a 31/12/2020.

6. PROPOSTA DE APLICAÇÃO DE RESULTADOS

A Direção propõe à Assembleia-geral dentro do quadro legalmente estabelecido que, o resultado líquido positivo de 615.78 € (seiscentos e quinze euros e setenta oito cêntimos), seja transferido para a conta de Resultados Transitados para cobertura dos prejuízos de exercícios anteriores.

7. AGRADECIMENTOS

Como vem sendo habitual a Direção não pretende terminar este relatório sem deixar uma palavra de agradecimento a todos os nossos Associados, Fornecedores, Instituições de Crédito que, direta ou indiretamente nos têm ajudado nesta caminhada rumo aos objetivos a que nos propomos em cada ano.

Coimbra, 13 de março de 2021

A Direção Cessante:

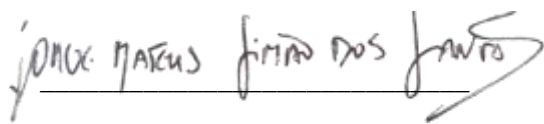
A handwritten signature in black ink, reading "JOÃO MARCOS FIMÃO DOS SANTOS". The signature is written in a cursive style and is positioned above a horizontal line.

Presidente